

**FAILLISEMENTSVERSLAG** Nummer: 2 Datum: 25 juli 2011

In dit verslag worden de werkzaamheden en de stand van de boedel beschreven over de afgelopen periode. De curator baseert zich op aangetroffen gegevens en informatie van derden. De juistheid daarvan staat thans nog niet vast, zodat mogelijkerwijs gegevens en cijfers in een later stadium aanpassing behoeven. Aan dit verslag kunnen geen rechten worden ontleend. De inhoud van de papieren versie is identiek aan de digitale versie.

|                                |   |   |
|--------------------------------|---|---|
| Gegevens gefailleerde          | : | Delta Biovalue B.V., statutair gevestigd te Middelburg, feitelijk gevestigd te 9979 XJ Eemshaven aan het adres Westlob 6. Kamer van Koophandelnummer 02073382 |
| Faillissementsnummer           | : | F10/332   |
| Datum uitspraak faillissement  | : | 14 december 2010  |
| Curator                        | : | mr. H.J. Meijer   |
| R-C                            | : | mr. R.P. van Eerde  |
| Activiteiten onderneming       | : | Productie van en groothandel in biodiesel. Exploitatie van productie, installaties voor biodiesel alsmede houdster- en financieringsmaatschappij              |
| Omzetgegevens geconsolideerd   | : | 2008: 73.452.000<br>2009: 31.771.000<br>2010: 24.217.968 (t/m mei)  |
| Personeel gemiddeld aantal     | : | 0   |
| Verslagperiode                 | : | 1 april 2011 t/m 21 juli 2011   |
| Bestede uren in verslagperiode | : | 43,2 uur (1 april 2011 t/m 21 juli 2011)  |
| Bestede uren Totaal            | : | 94,5 uur (14 december t/m 21 juli 2011)   |

## **1. Inventarisatie**

### **1.1 Directie en Organisatie**

De gefailleerde vennootschap is opgenomen in een groep van vennootschappen, zoals hierna weergegeven.

De besloten vennootschap Delta Biovalue B.V. is opgericht bij akte van 5 april 2001. Per oprichtingsdatum werden de aandelen voor gelijke delen gehouden door de heren Hilboezen en Wortelboer. Na diverse mutaties zijn de aandelen per 30 december 2008 geheel overgedragen aan de besloten vennootschap Delta Development & Water B.V., een volle dochter van de naamloze vennootschap Delta N.V. te Middelburg. Delta Development & Water B.V. is vanaf 30 december 2008 bestuurder en enig aandeelhouder van Delta Biovalue B.V.

Delta Biovalue B.V. is op haar beurt bestuurder en enig aandeelhouder van de besloten vennootschappen Delta Biovalue Nederland B.V. en Delta Biopat B.V. Als gevolmachtigde van Delta Biovalue B.V. is per faillissementsdatum ingeschreven de heer A. W. van der Werf. Delta Biovalue Nederland B.V. is opgericht bij akte van 3 april 2006. Vanaf oprichtingsdatum werden alle aandelen gehouden door Delta Biovalue B.V. Delta Biopat B.V. is opgericht bij akte van 18 december 2008. Vanaf oprichting is Delta Biovalue B.V. bestuurder en enig aandeelhouder.

De vennootschap structuur ziet er als volgt uit:

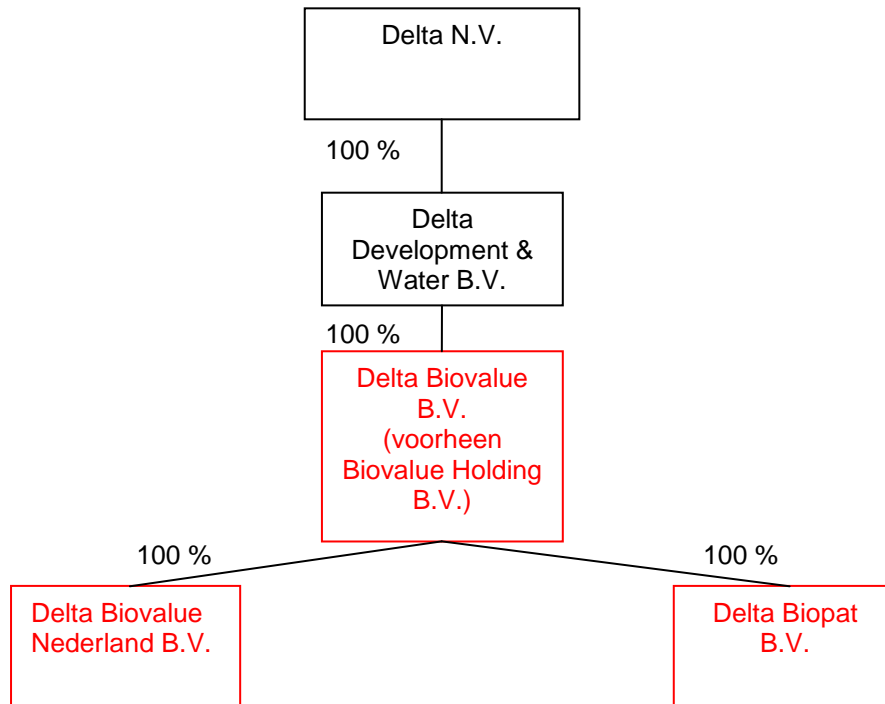

Delta Biovalue B.V. heeft een holdingfunctie; Delta Biovalue Nederland B.V. is de werkvennootschap waarin de biodieselfabriek wordt geëxploiteerd en Delta Biopat B.V. is de vennootschap waarin een merkrecht en een aantal octrooirechten zijn ondergebracht.

## 1.2 Winst en verlies

Uit de geconsolideerde jaarrekening 2008 van Delta Biovalue B.V., Delta Biovalue Nederland B.V. en Delta Biopat B.V. blijkt dat er over de periode van 1 januari 2008 tot en met 31 december 2008 een negatief resultaat is gerealiseerd van EUR 11.868.000,-. Uit de geconsolideerde concept jaarrekening 2009 volgt dat Delta Biovalue B.V. in de periode 1 januari 2009 tot en met 31 december 2009 een verlies heeft geleden van € 44.363.000,-. Het resultaat over 2009 wordt negatief beïnvloed door een afschrijving op de vaste activa (van Delta Biovalue Nederland B.V.) van € 37.959.000,-.

## 1.3 Balanstotaal

Het geconsolideerde balanstotaal van Delta Biovalue B.V., Delta Biovalue Nederland B.V. en Delta Biopat B.V. bedroeg op 31 december 2009 volgens de concept jaarrekening EUR 20.032.000,-. Volgens interne periodieke rapportage bedroeg dit per 31 mei 2010 EUR 17.220.647.

#### 1.4. Lopende procedures

##### 1. *Sunoil B.V.*

Vóór faillissementsdatum is tegen Delta Biovalue B.V. en Delta Biovalue Nederland B.V. een kort geding aangespannen door de besloten vennootschap Sunoil B.V. te Emmen. Sunoil B.V. is van oordeel dat zij een rechtsgeldige overeenkomst tot verkoop en levering van de aandelen van voornoemde vennootschappen heeft gesloten. Door Delta N.V. wordt dit betwist. In het kader van het gerezen geschil heeft Sunoil B.V. vóór faillissement beslag gelegd op diverse vermogensbestanddelen en is een kort geding aangespannen. De beslagen zijn als gevolg van het faillissement vervallen, de uitgebrachte kort geding dagvaarding is uiteindelijk door Sunoil B.V. niet aangebracht.

*verslag 2*

*Ter correctie op het eerste verslag moet worden opgemerkt dat de dagvaarding door Sunoil wel is aangebracht, maar dat de procedure vervolgens in verband met het faillissement is geschorst. Voorts heeft Sunoil bij de rechter-commissaris een verzoek ex. art. 69 Fw ingediend, strekkende tot – kort gezegd –*

- 1) *bevel aan de curator af te zien van de voorgenomen activaverkoop;*
- 2) *het horen van een aantal getuigen;*
- 3) *bevel aan de curator om samen met Sunoil (juridische) acties tegen Delta N.V. te ondernemen.*

*De rechtbank heeft Sunoil c.s. niet ontvankelijk verklaard. Nadien heeft Sunoil bij de rechtbank een verzoek tot het houden van een voorlopig getuigenverhoor ingediend, hetwelk op 27 juni 2011 is behandeld, waarbij mede namens de boedel verweer is gevoerd. De rechtbank heeft bepaald dat het getuigenverhoor zal plaatsvinden op 1 november 2011.*

##### 2. *A.J. van Kleef Groenvoorziening*

Door het bedrijf A.J. van Kleef Groenvoorziening is een procedure gestart tegen Delta Biovalue B.V. in verband met de niet nakoming van een gesloten overeenkomst. Door deze partij is eveneens beslag gelegd op vermogensbestanddelen van Delta Biovalue B.V. (hetwelk tengevolge van het faillissement is vervallen).

*verslag 2*

*Geen ontwikkelingen.*

#### 1.5. Verzekeringen

Bij de vennootschappen lopen de gebruikelijke verzekeringen. Deze zijn – voor zover nodig – door de curator gecontinueerd (zie ook hierna onder 6.1), dan wel – waar mogelijk – beëindigd.

#### 1.6 Huur

Door de vennootschappen werden diverse zaken gehuurd.

Er is sprake van een huurovereenkomst met betrekking tot een zogenaamde 'Romney loods' een RVS opslagtank van 1.800 m3 en een kopieerapparaat. Daarnaast werd een appartement gehuurd in Appingedam. Deze huurovereenkomsten zijn door de curator beëindigd met inachtneming van de kortst mogelijke termijn.

## 1.7 Oorzaak faillissement

Indirect aandeelhouder van de gefailleerde vennootschappen is het energiebedrijf Delta N.V. te Middelburg. Met Delta N.V. als aandeelhouder is in 2007 de opdracht vertrekt voor de bouw van de huidige door Delta Biovalue Nederland B.V. geëxploiteerde biodieselafabriek in de Eemshaven. Het betreft een zogenaamde eerste generatie biodieselafabriek.

Naast de verestering (het deel waar de biodiesel wordt gemaakt) is er in de fabriek een persinstallatie aanwezig. Voor de grondstof voor de biodiesel was Biovalue volledig afhankelijk van koolzaad. In de fabriek werd het koolzaad geperst waarna de koolzaadolie werd gebruikt voor het fabriceren van biodiesel.

De fabriek heeft vanaf oprichting verlies geleden. Hiervoor zijn door de diverse betrokken partijen verschillende oorzaken aangedragen. Allereerst is de handel in koolzaad een wereldmarkt waarbij de prijs van koolzaad bijzonder volatiel is. Hierdoor fluctueerde de prijs voor de benodigde grondstof (koolzaad) bijzonder. Voorts zou het rendement van de gebruikte persinstallatie niet optimaal zijn, waardoor er minder olie uit koolzaad werd gewonnen dan gewenst. Ook het feit dat er sprake was van een eerste generatie biodiesel fabriek zou mogelijk de reden zijn voor het negatieve rendement. Een eerste generatie biodieselafabriek is reeds verouderd aangezien de tweede generatie al geruime tijd geleden in de markt is geïntroduceerd en werkt. Inmiddels wordt al gewerkt aan de derde generatie biodieselafabriek. Daarnaast speelde volgens de betrokkenen de afschaffing door de regering van de eerder ingevoerde verplichte bijmenging van biobrandstoffen een belangrijke rol alsmede de fors toegenomen import van goedkope biodiesel vanuit andere werelddelen waaronder de VS en Latijns Amerika.

Als gevolg van de voortdurende verliezen die door Delta N.V. werd gefinancierd, is door Delta N.V. begin 2010 besloten de biodieselafabriek af te stoten. Daarbij zijn alle scenario's van doorstart tot sloop de revue gepasseerd. Door afgevaardigden van Delta N.V. is er met diverse potentiële overnamekandidaten gesproken. Uiteindelijk is er in de tweede helft van 2010 voor gekozen om met 1 partij (Sunoil B.V.) exclusief door te praten. Op dat moment was de gehele productie van de biodieselafabriek inmiddels (sedert juli 2010) stilgelegd en waren de voorbereidingen voor de sloop van de fabriek reeds in gang gezet. Gedurende dit onderhandelingsproces is er ondermeer gesproken over een sociaal plan voor de werknemers. Ten aanzien van de afronding van de onderhandelingen lopen de meningen uiteen. Volgens Delta N.V. is er geen overeenstemming bereikt ten aanzien van een mogelijke verkoop. Volgens Sunoil B.V. is dit echter wel het geval. Dat is ook de reden dat door Sunoil B.V. beslag is gelegd op vermogensbestanddelen van Biovalue B.V. en een kort geding procedure is aangespannen (zie hierover 1.4 van dit verslag). Als gevolg van de gelegde beslagen was het voor Delta N.V. niet mogelijk de verkoop (aan andere partijen) c.q. de voorgenomen sloop uit te voeren. Aangezien een verkoop aan Sunoil B.V. voor haar uiteindelijk geen optie was, is door Delta N.V. besloten tot het doen van eigen aangifte van faillissement ten aanzien van de drie vennootschappen Delta Biovalue B.V., Delta Biovalue Nederland B.V. en Delta Biopat B.V.

## 2. Personeel

De vennootschap had ten tijde van het faillissement geen personeel in dienst, zodat 2.1 t/m 2.3 niet van toepassing zijn.

### **3. Activa**

#### Onroerende zaken

##### 3.1. Beschrijving

De vennootschap heeft geen onroerende zaken.

##### 3.2 Verkoopopbrengst

Niet van toepassing

##### 3.3 Hoogte hypotheek

Niet van toepassing

##### 3.4 Boedelbijdrage

Niet van toepassing

#### Bedrijfsmiddelen

##### 3.5 Beschrijving

Niet van toepassing

##### 3.6 Verkoopopbrengst

Niet van toepassing

##### 3.7 Boedelbijdrage

Niet van toepassing

##### 3.8 Bodemvoorrecht fiscus

Niet van toepassing

#### Voorraden/onderhanden werk

##### 3.9 Beschrijving

Door de curator is geen voorraad aangetroffen. De gehele voorraad is verbruikt medio 2010 waarna de fabriek is gesloten. Er was ten tijde van het faillissementsvonnis eveneens geen sprake van onderhanden werk.

### 3.10 Verkoopopbrengst

Niet van toepassing.

### 3.11 Boedelbijdrage

Niet van toepassing.

#### Werkzaamheden

De curator heeft de nodige inventariserende werkzaamheden verricht.

### Andere activa

### 3.12 Beschrijving

Niet van toepassing

### 3.13 Verkoopopbrengst

Niet van toepassing

#### Werkzaamheden

De curator heeft de nodige inventariserende werkzaamheden verricht.

## **4. Debiteuren**

### 4.1. Omvang debiteuren

Op faillissementsdatum waren er voor zover op dit moment bekend geen debiteuren aanwezig. Na het sluiten van de fabriek medio 2010 zijn er geen nieuwe debiteuren ontstaan. Volgens de geconsolideerde conceptbalans per 31 december 2009 was er sprake van € 1.947.000,- aan handelsvorderingen. De curator zal nog nader onderzoeken op welke wijze deze post is afgewikkeld.

In de geconsolideerde conceptbalans per 31 december 2009 is tevens een groepsvordering op Delta N.V. opgenomen ten bedrage van € 12.518.000,-. Volgens Delta N.V. heeft deze post te maken met de totale Vpb schuld van de Delta groep en het compensabele verlies en de daarbij behorende belastingrestitutie die aan Biovalue diende te worden toegerekend.

Delta N.V. is van oordeel dat deze opgenomen vordering geen reële vordering betreft en heeft in een recentelijk met de curator gevoerde bespreking toegezegd hieromtrent op korte termijn een nadere inhoudelijke toelichting te verstrekken.

verslag 2 *Op 20 april 2011 ontving de curator een nadere inhoudelijke toelichting van Delta N.V. met betrekking tot de groepsvordering ad € 12.518,-. Deze toelichting leidt tot de conclusie dat volgens Delta N.V. sprake is van een (foutief) als vordering op Delta N.V. geboekte belastinglatentie. Hoeveel de uitleg begrijpelijk is, zal de curator deze nog nader laten toetsen.*

#### 4.2 Boedelbijdrage

Aangezien de debiteuren niet zijn verpand is een boedelbijdrage niet aan de orde.

#### Werkzaamheden

De curator heeft de nodige inventariserende werkzaamheden verricht. Er heeft een eerste bestudering van de administratie plaatsgevonden en er is overleg gevoerd met Delta N.V. omtrent de opgenomen vordering op Delta N.V. ten bedrage van € 12.518.000,-.

### 5. Bank/Zekerheden

#### 5.1 Vordering van banken

Delta Biovalue B.V. en Delta Biovalue Nederland B.V. zijn een kredietovereenkomst aangegaan met ABN Amro Bank N.V. ten behoeve van een rekening courant krediet ten bedrage van € 8.000.000,-. Daaraan verbonden was een borgstelling van Delta N.V. ten bedrage van € 3.000.000,- alsmede een bankgarantie van € 5.000.000,- afgegeven door de Bank Nederlandse Gemeenten (BNG).

Delta Biovalue B.V. is met Pettelaar Effectenbewaarbedrijf N.V. een kredietovereenkomst aangegaan op basis waarvan Delta Biovalue B.V. een geldlening van € 25.000.000,- heeft ontvangen ter realisatie en exploitatie van de biodieselfabriek. Ter zekerheid voor de verkregen geldlening is door Bank Nederlandse Gemeenten (BNG) een borgtocht ten bedrage van € 25.000.000,- vertrekt.

Ten aanzien van de door Bank Nederlandse Gemeenten afgegeven bankgarantie ad € 3.000.000,- en de afgegeven borgtocht ad € 25.000.000,- beide ten gunste van Delta Biovalue B.V. heeft Delta N.V. jegens Bank Nederlandse Gemeenten een borgtocht afgegeven. Op grond van deze borgtocht is Delta N.V. na faillissement aangesproken door Bank Nederlandse Gemeenten. Bank Nederlandse Gemeenten heeft inmiddels bericht dat Delta N.V. de afgegeven en ingeroepen borgtocht is nagekomen. Daarmee zijn de vorderingen van ABN Amro Bank N.V., Pettelaar Effectenbewaarbedrijf N.V. of Bank Nederlandse Gemeenten op Delta Biovalue B.V. voldaan. Delta N.V. heeft uit hoofde van regres een vordering ter verificatie ingediend ad € 20.868.201,261,-, in welke vordering is meebegrepen de afkoop van de lease als hierna vermeld (zie 5.2.)

## 5.2 Leasecontracten

- *Econocom Nederland B.V.*

Dit betreft een Financial Lease overeenkomst aangaande ten aanzien van de aanschaf van de op het terrein aanwezig laad/los installatie. In verband met de aanschaf van deze installatie is door Econocom Nederland B.V. aan Delta Biovalue B.V. financiering verstrekt in een drietal hoofdsommen van respectievelijk € 690.000,-, € 138.000,- en € 414.00,-, waarbij Econocom Nederland B.V. een pandrecht heeft verkregen op de laad/los installatie. De gehele Financial lease overeenkomst is uiteindelijk (reeds vóór faillissement) ten behoeve van de voorgenomen verkoop van de fabriek door Delta N.V. afgekocht. Op faillissementsdatum bevond de laad/los installatie zich derhalve in de boedel.

## 5.3 Beschrijving zekerheden

Op faillissementsdatum was er geen sprake van zekerheden die konden worden uitgewonnen.

## 5.4 Separatistenpositie

Niet van toepassing.

## 5.5 Boedelbijdragen

Niet van toepassing.

## 5.6 Eigendomsvoorbehoud

Er is een aantal crediteuren dat zich heeft beroepen op een eigendomsvoorbehoud, doch deze lijken geen doel te treffen, nu de fabriek reeds sedert juli 2010 stil ligt en van voorraad en onderhandenwerk geen sprake meer is. Een kantoorgenoot van de curator heeft zich met de inventarisatie belast.

*verslag 2 Van eigendomsvoorbehouden in strikte zin is bij inventarisatie niet gebleken.*

## 5.7 Reclamerechten

Voor zover thans bekend zijn er geen crediteuren geweest, die zich hebben beroepen op reclamerechten.

## 5.8 Retentierechten

Voor zover thans bekend zijn er geen crediteuren geweest, die zich hebben beroepen op retentierechten.

## Werkzaamheden

De curator heeft inventariserende werkzaamheden verricht en contacten met de diverse belanghebbenden onderhouden.



## 6. Doorstart/voortzetten

### Voortzetten

#### 6.1 Exploitatie/zekerheden

Niet van toepassing

#### 6.2 Financiële verslaglegging Werkzaamheden

Zie bovenstaand.

### Doorstart

#### 6.3 Beschrijving

Niet van toepassing

#### 6.4 Verantwoording

Niet van toepassing

#### 6.5 Opbrengst

Niet van toepassing

#### 6.6 Boedelbijdrage

Niet van toepassing.

#### Werkzaamheden

De curator heeft de nodige inventariserende werkzaamheden verricht. Daarbij is ondermeer opdracht gegeven de activa te taxeren. Voorts is een verkoopmemorandum opgesteld en aan alle potentiële kopers aangeboden. Vervolgens hebben bezichtigingen plaatsgevonden. Na de ontvangen biedingen heeft met de drie beste bidders een vervolgbespreking plaatsgevonden. Uiteindelijk is met de beste van deze drie bidders dooronderhandeld.

*verslag 2 Met de beste bidder – zoals vermeld in verslag 1 – is uiteindelijk geen overeenkomst tot stand gekomen, bij gebreke waarvan de curator aanleiding heeft gezien om de biedingsprocedure te beëindigen door aan géén der bidders te gunnen. Vervolgens is een hernieuwde biedingsprocedure gestart, welke inmiddels heeft geleid tot onderhandelingen met de “beste bidder”, welke thans naar het zich laat aanzien in een eindfase verkeren.*

## **7. Rechtmatigheid**

### 7.1 Boekhoudplicht

In hoeverre aan de boekhoud plicht is voldaan dient nog te worden onderzocht.

*verslag 2* Voor zover de curator tot dusver heeft kunnen beoordelen, is aan de boekhoudplicht voldaan.

### 7.2 Depot jaarrekeningen

De geconsolideerde jaarrekening 2008 is tijdig gedeponneerd.

### 7.3 Goedkeurende Verklaring Accountant

De jaarrekening 2008 is voorzien van een goedkeurende verklaring, afgegeven door Deloitte.

### 7.4 Stortingsverplichting Aandelen

De curator dient nog een onderzoek te verrichten naar het nakomen van de stortingsverplichting.

### 7.5 Onbehoorlijk bestuur

Of er sprake is van onbehoorlijk bestuur dient nog nader te worden onderzocht.

*verslag 2* Tot dusver is hiervan niet gebleken.

### 7.6 Paulianeus handelen

Of er sprake is van paulianeuse handelingen dient nog nader te worden onderzocht.

*verslag 2* Tot dusver is hiervan niet gebleken.

## Werkzaamheden

De curator heeft diverse inventariserende werkzaamheden verricht.

## **8. Crediteuren**

### 8.1 Boedelvorderingen

De boedelvorderingen zullen beperkt blijven tot het salaris van de curator, de verschotten en de verzekering van de curator.

*verslag 2* Delta Energy BV heeft een boedelvordering ad EUR 116.808,96 ingediend, zijnde energiekosten.

### 8.2 Preferente vorderingen van de fiscus

De fiscus heeft tot op heden een vordering ad EUR 657.982,00 bij de curator ingediend.

### 8.3 Preferente vorderingen van het UWV

Door het UWV zijn (nog) geen vorderingen bij de curator ingediend.

### 8.4 Andere preferente crediteuren

Er zijn geen andere preferente vorderingen ingediend.

### 8.5 Aantal concurrente crediteuren

9.

*verslag 2* 11.

### 8.6 Bedrag concurrente crediteuren

EUR 20.962.520,95

*verslag 2* EUR 20.978.244,92

### 8.7 Verwachte wijze van afwikkeling

Het is nog te vroeg hierover een uitspraak te doen.

#### Werkzaamheden

De curator heeft inventariserende werkzaamheden verricht en crediteuren aangeschreven.

## 9. Procedures

9.1 Naam wederpartij(en)

9.2 Aard procedure

9.3 Stand procedure

Verwezen wordt naar onderdeel 1.4 van dit verslag.

#### Werkzaamheden

Geen.

## 10. Overig

10.1 Termijn afwikkeling faillissement

Het is nog te vroeg hierover een uitspraak te doen.

## 10.2 Plan van aanpak

De werkzaamheden van de curator richten zich in de nabije toekomst op de navolgende zaken:

- te gelde maken van activa van de gefailleerde vennootschappen;
- inventariseren van schuldvorderingen;
- diverse overige inventariserende werkzaamheden.

## 10.3 Indiening volgend verslag

Het volgende verslag zal op of omstreeks 25 oktober 2011 worden ingediend.

Groningen, 25 juli 2011

mr. H.J. Meijer  
- curator -